



Bulletin d'informations – Novembre 2012 :



Marché de Noël : pensez à rapporter le bon de commande (sac cabas, tablier, torchon, chocolats, produits du terroir) avant mercredi 14 novembre. Merci d'avance pour votre participation.

Bon commande disponible sur le site de l'école et à l'adresse : <http://www.liesse.fr/circulaires/noel2012b.pdf>

Une salle omnisport Bel Air, rénové : des chaussures d'EPS obligatoire pour les élèves de CP au CM2



Les travaux de rénovation de la salle omnisport sont actuellement en voie d'achèvement. Un nouveau sol a été mis en place sur le plateau sportif. Pour préserver ce nouveau sol et aussi pour la sécurité des enfants, pour tous les cours d'EPS à la salle omnisport, les enfants devront prévoir un sac avec des chaussures de sport (éviter les chaussures type Running à semelle noir qui peuvent laisser des traces) réservées au sport en salle omnisport. Les enfants se présentant en cours d'EPS sans des chaussures d'EPS dans un sac ou avec ses chaussures d'EPS aux pieds ne seront pas autorisés à pratiquer l'activité sportive. Les professeurs et la mairie vous remercient d'avance pour votre vigilance.

Plan particulier de mise en sécurité (PPMS) : informations aux familles (voir annexe)

La législation scolaire prévoit que les écoles prévoit un plan particulier de mise en sécurité en cas de risque majeur (accident chimique, nucléaire, inondation, tempête importante...). L'école Notre Dame de Liesse est l'une des premières écoles à s'être dotée d'un tel plan qui, espérons, ne servira jamais. Le plan a été testé grandeur nature le 5 octobre avec les enfants de l'école. Cet exercice a permis de l'adapter définitivement. Vous trouverez en annexe une note d'informations que les familles doivent respecter en cas de risque majeur.

Des travaux pendant les vacances de la Toussaint :

Durant toutes les vacances, des bénévoles et l'ouvrier d'entretien ont réalisé différent travaux :

- rénovation complète du local du médecin scolaire/psychologue et éducateur spécialisé
- pose de plaques podotactiles et de bandes de vigilance au niveau de l'ensemble des escaliers de l'école afin de sécuriser les escaliers, faciliter l'accès du site primaire aux malvoyants
- peinture de l'ensemble du couloir du bâtiment annexe du grand bâtiment de l'école primaire (couloir au-dessus du préau couvert).



Les dates importantes du mois :

Du 12 au 23 novembre, classes de CP A, CE1 A et CM1/CM2 : Noëlle Ropars et Elodie Pennec seront en formation comme durant les autres périodes de formation, elles seront remplacées par Arnaud Gourves et Karine Le Guen.

Du mardi 13 novembre à 4h30 au samedi 17 novembre 0h30, élèves de CM2 : classes découvertes à Paris. Les élèves de CM2 partiront à la découverte de la Tour Eiffel, de Paris sur la Seine, by Night. Ils découvriront les musées d'histoire Naturelle, du Louvres avec un conférencier national. Puis, viendra un temps de découvertes scientifiques à la cité des enfants au sein de la cité des sciences. Les élèves seront reçus à l'assemblée nationale pour une visite du parlement. Pour terminer leur découverte de Paris, les élèves visiteront avec des conférenciers nationaux le château et les jardins de Versailles.



Mardi 13 novembre, garderie de l'école maternelle : temps de préparation et de bricolage en vue du marché de Noël du vendredi 14 décembre. Toutes les familles volontaires sont invitées.

Vendredi 16 novembre, élèves de PS : première séance de cinéma au cinéma Le Bretagne à Saint-Renan. Le film projeté sera *Le Gruffalo* (2011). La participation financière des familles sera de 2 euros (facturation sur la note du premier trimestre – participation APEL par enfant 0,50 euros).

Informations complémentaires sur le film : <http://www.lesfilmsdupreau.com/prog.php?code=gru>

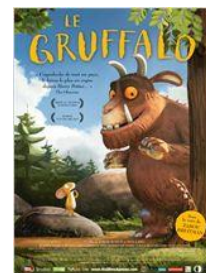

Mardi 20 novembre, élèves de GS : première séance de cinéma (sur 3 séances durant l'année) au cinéma Le Bretagne à Saint-Renan. Le film projeté sera *Le Gruffalo* (2011). La participation financière des familles sera de 2 euros (facturation sur la note du premier trimestre – participation APEL par enfant 0,50 euros).

Mardi 20 novembre, école primaire, 20h30 : réunion du conseil d'administration de l'APEL

Mercredi 21 novembre : formation pour l'ensemble des professeurs du département de l'enseignement catholique à l'école Notre Dame de Liesse sur le thème : Conférence de Jacques Morgantini, « Les fondamentaux du Jazz »

Mercredi 21 novembre, informations OGE C : Les services de l'UDOGEC (union départementale des organismes de gestion des écoles catholiques) viendront, comme tous les ans, vérifier les comptes de l'école et la bonne gestion financière de l'école. L'école, étant associée à l'état par un contrat d'association, est financée à 80% par des fonds publics (versés par la mairie du Conquet) ; les comptes de l'école seront ensuite déposés au trésor public.

Jeudi 22 novembre, élèves de CM2 : journée d'intégration en sixième. Les élèves de CM2 participeront durant toute la journée à des cours avec les élèves de sixième et leurs professeurs dans les classes du collège.



Vendredi 23 novembre, filière bilingue, 17h, salle multifonctions : les élèves de PS /MS/GS/CP et CE1 de la filière bilingue invitent leur famille un temps de convivialité au cours duquel ils présenteront le tout nouveau logo de l'enseignement bilingue et un chant *Dihun'ta da spered !*

Mardi 27 novembre, élèves de CP au CM2 : élection des délégués de classe (1^{er} tour)

Jeudi 29 novembre, élèves de CP au CM2 : élection des délégués de classe (2^{ème} tour)



Jeudi 29 novembre et vendredi 30 novembre (toutes les classes sauf les classes de PS A, PS B, PS C et PS/MS/GS bilingue – date programmée en mars) : photos de classe et photographie individuelle des élèves de MS au CM2. Cette année, nous travaillerons avec le laboratoire de photographie scolaire Folgoas. Les photographies de classe seront pris dans la classe des enfants et personnalisées en fonction de chaque classe. Les enfants seront ensuite photographiés individuellement, les familles auront ensuite le choix d'acheter ou pas les photos individuelles de leur enfant.



Jeudi 29 novembre et vendredi 30 novembre, les élèves de MS au CM2, entre 17h à 18h, préau couvert de l'école primaire : les familles, qui souhaitent en complément des photos de fratrie (frères, sœurs en même temps), voudront bien se présenter au préau de l'école primaire.

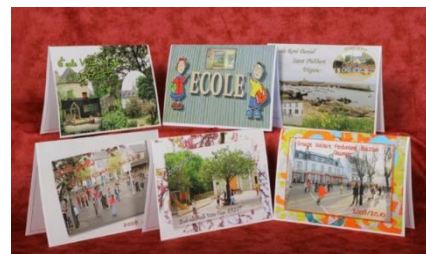

Jeudi 29 novembre, opération APEL : passage des camions poubelle pour récupérer les journaux. Les familles peuvent les déposer tous les jours soit dans le hall d'entrée de l'école maternelle ou le préau couvert de l'école primaire (les journaux sont à déposer dans les bacs de collecte en vrac sans ficelle, sans carton, sans magazine).



Dates des séances de piscine pour les élèves des classes de CP/CE1 et CP/CE1 bilingue : les jeudis 15, 22 et 29 novembre.

Date des séances de voile scolaire, CMI C (dernière séance) : les mardis 13 novembre matin

Date des séances de voile scolaire, CMI A (dernière séance) : les jeudis 15 novembre après-midi

Date des séances de voile scolaire, CMI B (dernière séance) : les jeudis 15 novembre matin.

L'actualité du site internet : voir en <http://liesse.fr>

Sur le site de l'école Notre Dame de Liesse, plus de 35 articles ont été publiés par les enseignants durant le mois d'octobre afin de permettre aux familles de mieux connaître la vie de l'école, de développer les situations de communication pour les enfants qui peuvent ainsi parler plus aisément de l'école à la maison, en famille. Vous y trouvez tous les informations pratiques sur la vie de l'école comme les dates des vacances et depuis le mois de septembre un agenda des événements de l'école.

Notre site connaît une activité croissante avec 3577 visites avec des adresses ip différentes en septembre, puis 4201 en octobre. Le nombre moyen de visites par mois sur un an est de 115. Nous vous remercions pour votre confiance et ces chiffres ne peuvent que nous motiver dans notre travail avec les enfants.

Les nouveaux articles sont disponibles à l'adresse : <http://liesse.fr>

**Annexe : INFORMATION DES FAMILLES :
LES BONS RÉFLEXES EN CAS D'ACCIDENT MAJEUR**

En cas d'alerte



N'allez pas vers les lieux du sinistre. Vous iriez au devant du danger.

**Ecoutez la radio.
Respectez les consignes des autorités.**



**FREQUENCE France Inter : . 95.4Mhz
(à compléter)
FREQUENCE radio locale conventionnée par le préfet :
France-Bleu, Breiz-izel : 93Mhz**

**N'allez pas chercher votre enfant à l'école
pour ne pas l'exposer ni vous exposer.
Un plan de mise en sûreté des élèves a été prévu
dans son école ou son établissement.**



**Ne téléphonez pas. N'encombrez pas les réseaux.
Laissez les libres pour que les secours
puissent s'organiser.**



**Recevez avec prudence les informations souvent parcellaires ou subjectives
n'émanant pas des autorités (celles recueillies auprès d'autres personnes, par
exemple, grâce à des téléphones mobiles).**